朝鮮日報 朝刊
本紙朝夕刊十二面
編輯兼發行人 方應謨
印刷人 ...
發行所 京城府太平通一丁目六一 株式會社 朝鮮日報社

社說 獨逸의 東漸과 歐洲政局

一

獨逸의 히틀러總統은 去年四月一日 墺太利를 合倂하고 十月一日 체코슬로바키아의 주데텐地方을 割讓맛고 다시 지난 三月十五日 체코슬로바키아國을 解消시키는 同時에 보헤미아、모라비아의 兩地方을 自國의保護領으로 編入하엿다 일찌기「마인 캄프」라는 著書에서 一個浪人의 空然한 計談처럼 들기어 지던 獨逸의東漸政策은 方今 無血의 勝利로 漸次 具體化되고 잇는 터라 그 다음으로는 단지히自由市나 메멜地方을 手中에 너코 또 그 다음으로는 우크라이나를 占領하야 中東歐의 覇權을 確立할 날도 머지 안헛다고 보인다。勿論 英佛은 뮌헨協定의 違反을 責하고 蘇聯과의 諸國은 獨逸의 東漸을 꺼리고 蘇聯의 對策도 자못 注視된다고는 하지마는 뮌헨協定그自體로써 英佛의 軟弱한 態度는 이미 들어 낫고 그 以外의 弱小諸國은 決코 그들만으로 獨逸을 敵對코저는 엄두도 내지 못할 것이다。오직 蘇聯만이 어떠케 나오라가 問題라고 볼 것이나 英佛의 積極的協力이업고 또 隣近 諸小國은 恒常그를 忌避하는 터이므로 맨나중 自國領土에까지 攻擊이 오지안는 限 선손을 걸리라고는 생각되지 안는다。

二

結局 뮌헨協定이란 英佛이어느 程度까지 獨逸의 東漸政策을 認定한것이라고도 볼수 잇는 것이라 이제 이르러 英佛의 抗議는 오직 政治的제스추어에 지나지 안는다。그것은요 前者 獨逸이 주데텐地方에 對하야 行動을 開始한때 보담도 그兩國의 態度가 너무나 冷靜하야 거의 袖手傍觀하는데 가까운 點으로만 보더라도 決코 斷定키 어려운 일이 아니다。英佛은 結局獨逸의 西進을 막기 爲하야 차라리 그東漸으로써 蘇聯과의 正面衝突을 企望하는 것이요 또 하거늘 나아가서는 獨逸의 中歐覇權을 默認하야 伊太利와의 合作을 阻害하자는 心算이 아니겟는가。체코슬로바키아國이 解消됨을 실컷 觀望한뒤 이제 새삼스러히 反獨國際會議의 召集을 云謂하는것부터 그곳 우리의 두가지 推測을 裏書하는것이 아닐까。그러나 그들은 豫期와가티 果然獨蘇衝突이나 獨伊離間이 實現될는지 그보담 먼저 그 豫期에 어그러지는 結果나 出現되지 안할는지 아무도 豫測키 困難한 일이다。단지 歐洲政局의 多事多難은 이 以前에 잇섯다고 보기보담은 이 以後에 잇스리 고 보아야올타。

三

伊太利는 今番 獨逸의 行動에 對하야 始終一貫 沈默을지키어오는바 果然 그沈默이 事前의 默契를 말미암는가。或은 그 "謙讓"을 좀더 기다리는가。萬一 伊太利 로서 中歐에 對한 覇權을 獨逸에 對하야 讓步한다면 伊太利는 獨逸의 協力아래 장차 英佛에 對하야 무엇을 要求 할것인가。西班牙의 獨裁確立과 北아프리카 領土의 占領과 아울러 地中海의 勢力을 擴張시키려는 것이나 아닐까。지금 가장 微妙한것은 실로伊太利의 態度如何다。獨伊樞軸이 깨어지리라고 보지 못하는限 伊佛의 正面衝突은 不可避의 일이다。大戰以後 伊의 暴慢을 우리러 보게된 英佛이 牛耳를 쥐고잇던 歐洲의 平和政策은 伊國으로 하야금 最近二三年來로 수허獨 바 英佛은 果然 어느 限度까지 伊國에對한 伊領割讓을 强制하기에까지 지의 讓步를 行할것인가。英佛은 이를수잇슬까。英佛은 反獨國際會議의 召集을 計劃한다고 하지마는 伊太利의 參加를 보기前 그會議의 效果는 엇지 안흘가。장차 英佛은 어떠케해서 伊太利의 懷柔에 成功할것인가 今番의 獨逸의 東漸政策도 좀더 擴大化함을 免치 못하다。반드시 無血의 外交的勝利로써 그全的遂行을 도모치는 못하게되지 안흘것이다。

第十九條發動同時 價格關係法令統一

商相、物價對策調整을言明

【東京電話同盟】戰時低物價政策遂行次政府는 現在暴利取締令과 物品販賣價格取締規則의 두가지로 所謂物品販賣의 暴利 賣惜 買占取締를 勵行하는同時에 公定價格의 設定物品價格의 引上禁止等을實施하여오던바 이미政府는 總動員法第十九條의 戰時物價規定을 發動키로決하고 方今企畫院을 中心으로그適用細目其他를 規定하는 關係勅令案을 調整中으로서 從來非難의 的이되어잇던 公定價格과暴利와의 關聯即例하면 公定價格대로 販賣하여도 暴利라고認定되면 處罰하는點에關하야 衆議院豫算第五分科會席上宮澤胤男氏(民)의質問에對하야 二十日의 同分科會에서 八田商相은 如左히 答辯하야 總動員法第十九條의 發動을 決意하는同時에 前記二法令뿐만아니라 現行價格關係諸法令을 한가지로統合하고저 目下考慮하고잇는것이明瞭하게되엿다

八田商相 公定價格으로 販賣하는者의 暴利取締令適用에 關하야는 從前의商取引慣例等을 考慮하야 特히 愼重을期하고잇다 惡質의것이아닌限 運用上適當한 處置를 講할생각이다 이리하야 方今總動員法第十九條의發動其他에 關하야 硏究中으로現在의 物品販賣取締規則과 暴利取締令倂行에關하여도 此際에 充分考慮하려한다 (寫眞은八田商相)

【東京電話同盟】二十日의 衆議院豫算總會는 午前十一時五分開會 各分科主査로부터 分科會의 經過及結果를 報告한다음 宮澤胤男氏(民政)로부터 經濟統制下의 中小商工業者對策及暴利取締方針에對하야 質問한즉

平沼首相 中小産業者의 問題에 對하야는 政府로서도 기괴考慮하고잇다 政府는 關係各部門의 意見을 斟酌하고 有效한對策을 세우려한다

八田商相 公定價格取引에 잇서서의 暴利取締에 對하야는 從前과가티 商取引을 充分考慮하야 傾히 惡質의것 이아닌限 取締法運用上 萬全의 注意를 拂하겟다 法規의 問題로서는 總動員法第十九條를 發動하려고 目下考慮中이며 現在의 物品販賣價格取締規則暴利取締令等의改廢도 이와同時에 行할 생각이다

東武氏(政友) 石油資源의確保開發에 對하야 質問한즉

石渡藏相 我國의天然資源은決코 貧弱하지는안흐나 이것을採掘함에는 地質과油田의 調査를 미리愼重히 行하지안흐면 안된다 그리고開發資材技術等도 考慮치안흐면 안되는데 困難이잇다

東武氏 이런退嬰的方策으로는 不充分하다 劃期的積極的態度를가지고 나아가지안흐면 안된다

首相 이點에對하야는 從來政府에서도 기괴考慮하고잇다

東氏 海軍으로서는 現狀으로充分하다고 생각하는가

米內海相 首相이答한바와갓다 海軍으로서는 昭和八年以來着着히 豫備油田을設置하고 天然資源의開發利用에努力하고잇다 고答하고 午後零時四十五分一旦休會

【東京電話同盟】二十日의 衆議院豫算總會는 午後一時五十分再開 討論을省略하고採決에入하야

一、昭和十四年度 歲入歲出總豫算追加案(追第二號)
一、昭和十四年度 各特別會計歲入歲出豫算追加案(特第二號)
一、豫算外國庫의負擔이될 契約을함을要하는件(追第二號)
一、臨時陸軍材料資金特別會計法案

等四案을一括可決하고 一億九千九百萬圓에 達하는 昭和十四年度 文治費 追加豫算은 無修正으로 委員會를通過 同日午後의 本會議에緊急上程하기로하고 同一時五十二分 散會하엿다

文治費追加豫算 滿場一致로可決

【東京電話同盟】二十日의衆議院本會議는 午後二時四十三分開會 日程을變更하야 同日豫算委員會에서可決한

一、昭和十四年度 歲入歲出總豫算追加案(追第二號)
一、昭和十四年度各特別會計歲入歲出豫算追加案(特第二號)
一、豫算外國庫의負擔이될契約을要하는件(追第二號)
一、臨時陸軍材料資金特別會計法案

以上四案을 一括緊急上程하고 豫算委員長 櫻井兵五郞氏(民政)로부터 審議經過及 結果報告가잇슨後 討論採決한結果 滿場一致可決하고

一、災害被害者에對한 租稅의減免徵收猶豫等에關한法律案
一、登錄稅法中改正法律案
一、有價證券移轉稅法中改正法律案
一、臨時陸軍材料資金特別會計法案(以上政府提出)

을 一括緊急上程하고 委員長 ... 賴久夫郞氏(民政)의 報告대로可決하고

一、中支那振興株式會社法中改正法律案(政府提出委員長報告)을上程 委員長末松偕一郞氏(民政)의報告대로 可決하고

一、健康保險法中改正法律案(政府提出貴族院送付)을 上程 ... 可決하고 ... 衆議院本會議는 ... 再開

一、大日本航空會社法案(政府提出委員長報告)을 上程 委員長植原悅二郞氏(政) 報告대로 修正可決하고 同五十五分再休憩 同六時五十二分세번재開會

一、商法을 引用하는條文의整理에關한法律案(政府提出貴族院送付)을 上程 鹽野法相의提案理由說明이잇슨다음 人事調停法案委員會에倂託하엿다 增稅案은 마침내上程되지 못하엿는데 小山議長은 明後二十二日은 特히午前十時부터 本會議를 열日을 述하고 同五十四分散會하엿다

低利資金融通코 中小鑛山을助長

商相、宮田氏質問에答辯

【東京電話同盟】二十日의 貴族院本會議는 午後二時十三分開會 諸般報告가잇슨後 日程에들어가서

一、臨時資金調整法中改正法律案(政府提出 衆議院送付)을上程可決確定하고
一、産金法中改正法律案
一、日本産金振興株式會社法中改正法律案(以上政府提出衆議院送付)

의二案을一括上程 委員長井上匡四郞子(硏究)의報告後 質疑에들어가서

富田光雄氏(硏究) 本法施行의重點은 朝鮮에잇는데 本法에依하야 朝鮮人의利益을 抑制하고 內地人만을利하도록 할念慮가업슴가

八田商相 低利資金의融通을꾀하야 小資本이라도 健實한것은 助成하야 弱肉强食이 되지안토록注意하겟다

그리고 一條實孝公(火曜)으로부터 産金法에關한 簡單한質問이잇슨後 討論에들어가서 大河內正敏子(硏究) 一、休眠鑛區를强制的으로 沒收하야 産金會社로하여금 開發시킬이可하다 一、單只 金融에依하야 金의增産을 圖함과다름은 매우 消極的이다 更히 一層積極的으로 補助함이 可하다 고 贊成意見을述하고 滿場一致可決確定하고

一、恩給法中改正法律案
一、國債整理基金特別會計法中改正法律案

을 可決確定한後

一、朝鮮銀行券及臺灣銀行券保證發行限度의 臨時擴張에關한法律案外七件 可決確定하고 三時四十分 一旦休憩 貴族院本會議는 衆議院으로부터 送附를기다리어 午後六時十三分再開

一、大正九年法律第五十三號中改正法律案(政府提出衆議院送附)에 對하야 委員長堀田正恒伯(硏究)의報告後可決 뒤이어서 衆議院에서 送附한 災害被害者에對한 租稅의減免 徵收猶豫案에關한法律案

一、登錄稅法中改正法律案
一、有價證券移轉稅法中改正法律案(政府提出)

三件을一括上程 松村大藏政務次官의 提案理由說明後 九名의特別委員에附託하고

一、臨時陸軍材料資金特別會計法案(政府提出衆議院送附)을上程 松村大藏政務次官의說明後 九名의特別委員에 附託하고

一、中支那振興株式會社法中改正法律案(政府提出 衆議院送附)을上程 ... 政府委員의說明後 九名의特別委員에 附託하고

一、健康保險法中 改正法律案(政府提出 衆議院送附)을 上程 廣瀨厚相의 提案理由說明後 特別委員에 附託하고 同六時三十五分 散會하엿다

各省追加豫算案 衆院分科會通過

【東京電話同盟】二十日의 衆議院豫算第一、第三、第四、第六各分科會合會에서는 外務、司法、拓務、大藏、陸軍、海軍、遞信、鐵道各省所管追加豫算을 審議一括可決 또第五分科會는 商工、農林兩省所管追加豫算을 滿場一致可決하엿다

既定方針을固守 權益確保에邁進

漁業問題와露水組合總會決議

【東京電話同盟】日蘇漁業問題가 重大化된이때 露領水産組合에서는 二十日午前十時부터 東京丸之內事務所에서 臨時總會를열고 午後一時부터 漁業問題에關하야 協議한結果 如左한 決議를하고 어데까지 目的貫徹에 邁進하기로되엿다

決議 今年度出漁에 關하야는 政府側에서 漁權折衝中인데 吾人當業者는 어데까지 旣定方針을 固持하야 目的貫徹에 邁進하기를期함

朝鮮輸出貸金前貸 損失補償制要綱

總督府에서는 對第三國貿易振興을爲하야 輸出貸金前貸損失補償制度를 新年度부터實施 第三國輸出品의注文을바든 輸出業者及製造業者에對하야 銀行其他로하여금 前貸케하고 그貸出에依한損失의八割을 補償하기로한 다음 十四年度追加豫算으로서 承認을어든바 그要綱은 大槪다음과갓다

一、資金의前貸를바들資格은 輸出品工業組合或은同業組合及그組合員又는 總督의指定한者에限함
二、貸出을바드려는者는 注文書又는輸出信用狀을 證明하는書類를提出함을要함
三、銀行의前貸는 注文額의範圍內로함
四、前貸期間은 四個月로함
五、前貸形式은 借受人의振出約束手形割引에依함
六、前貸의際는 一日一厘五毛의 補償料를 낼것 右補償料는政府에納付케함
七、補償總額은 五十七萬六千圓
八、補償은 貸出損失의八割로함

宋美齡 香港飛來說

【香港十九日發同盟】十九日當地支那新聞報도는 蔣介石夫人 宋美齡이 去十六日英國人顧問도날드氏及 看護婦二名을同伴하야 重慶으로부터 飛來 親戚되는 某家에入하야 病治療를爲하야 當分滯留할것이라고傳한다 이 뉴스의眞僞에關하야는 아직確報는업스나 去十六日부터 도날드가 僞名으로 香港호텔에投宿하고 十九日朝出發한것은確實하다

辭令

(二十日)

慶尙南道産業技手 坂田德一
任朝鮮産業技師(七等待遇) 補慶尙南道産業技師
朝鮮公立實業學校長兼朝鮮公立實業學校敎諭 木村芳郞
依願免本官並兼官

人事・集會

◆西本計三氏(新任平北知事)二十四日午後三時로소미로 京城發 途中平壤에서 一泊後 前知事와 事務引繼後赴任豫定

◆竹內俊平氏(忠淸南道警察部長)新任人事次二十日來社 二十三日午後三時京城驛發赴任豫定

◆島山進氏(新咸南警察部長)二十二日午後三時十分京城驛着同夜發赴任豫定

春季皇靈祭御儀

【東京電話同盟】二十一日은 春季皇靈祭로 宮中에서는 午前十時 皇靈殿에서 天皇陛下御親祭下에 御祭典을 行하옵신다 秩父宮同妃兩殿下를 奉始하사 各皇族殿下御參列 平沼首相以下 文武顯官等參列 三條掌典長以下奉仕하야 午前十時 天皇陛下께옵서는 黃櫨染御袍束帶를 입으옵시고 內陣의御座에 御參進 御親拜하옵신後 御告文을奏하옵신 다음에 滿開寺事務官이 皇太后陛下御代拜를奉仕하고 各皇族殿下 御拜禮 所員의拜禮가잇슨後 御儀를마추옵신다 그리고 神殿에서도 가튼御儀로 神殿祭의御儀를 行하옵신다

高松宮殿下 關門隧道御視察

【下關電話同盟】海南島攻略에赫赫한 御武勳을세우신 高松宮殿下께서는 關門隧道御視察次 二十日午前九時二十五分 特急富士號로 下關御着 田島下關要塞司令官、紅宮下關改良事務所長等官民多數의出迎을바드시면서 山陽호텔에서 御少憩後 同十時改良事務所의 汽艇가가시丸에 御乘艇 下關棧橋御發 同十時十五分 彦島弟子待試掘所御着 加納所長等 隧道關係者多數奉迎中에同所內에서 鍛兜、雨衣를입으시고 隧道建設士그대로의 御姿로 凜凜하시게 士師武官을 隨從시키시고 海底五十米의 本隧道內에들어가시어 親히하시게도 金枝玉葉의 몸이심에 不拘하시고 쏘나기가티 쏘다지는 濁水를 마지시면서 試掘導坑에 들시어 同坑四百三米의 尖端까지 約一時間넘어지 終始熱心이 御視察하섯다 다음에 殿下께서는 小森江見廻所에 向하사 향크실드를 御視察 다시 內務省下關土木出張所에 向하사 伊藤所長으로부터 關門國道隧道狀況을 御聽取、擴張試掘導坑을 一時間남어지 御視察하신後 午後二時十分 同所御發 水産講習所에 御立寄하신後 林兼商店彦島冷凍工場을 御視察하섯다 그리고 殿下께서는 午後十時五分發 鹿兒島에向하실 御豫定이다

聖旨及下賜品 深澤部隊傳達式擧行

【二十師團司令部發表】至嚴하옵신 聖旨以下 賜品이 侍從武官을 通하야 朝鮮에在한 部隊에 御差遣하옵시엇는데 深澤部隊에서는 今般張鼓峰事件의 勞苦를 慰念하옵시사 部隊의 狀況 는 三月二十日午後二時부터 同部隊本部東廣場에서 關係各部隊에對하야 嚴肅한 聖旨와및御下賜品傳達式을 擧行하엿다

深澤部隊長 謹話

至嚴하옵신 御에서는 今般張鼓峰事件의 勞苦를 軫念하옵시사 關係部隊의 狀況을 御視察하옵시엇는데 當日侍從武官을 御差遣하옵시엇는데 當部隊의 關係將兵에對하시도 優渥한 聖旨를 下賜하옵시고 또고마옵신 御品을 下賜하옵신것은 참으로 恐懼感激에不勝하는바로서 今日 玆에 謹히 各隊에 傳達式을 擧行하엿습니다 伏惟하옵건대 皇室에서는 夙夜로 皇軍將兵을 御軫念하옵시어 無限한 御仁慈를 내리옵심은 이제 다시 말할것도 업사오나 恐懼하기 짝이 업습니다 皇后陛下께옵서는 東久邇宮妃殿下를 朝鮮에 御差遣하옵시어 支那事變傷病兵에對하사 特히 고마옵신 말씀을 下賜하옵시사 一同、一死報國의赤誠에 感激하엿는데 今回 또이光榮에浴하야 廣大無邊의 大御心을拜하고 다만 感激할바가업습니다 我下將兵은 此際 鞏固한 皇國에對하야 一同더욱 誓忠報國의 赤誠을 發揮하야 多難한 時局의 收拾의 一途에 邁進하야 聖慮에對하옵기를 期하는바입니다 (寫眞은傳達式光景)

恐獨諸小國을糾合 反獨伊戰線結成

早佛大統領、倫敦訪問決定

【巴里十九日發同盟】佛國政府는 軍需關係法案 確保後 十九日午後卽時 閣議를 開催하고 다시 明二十日國務閣議를 開催한다음 軍需工業國防强化에 邁進하기로 된바이와同時에 佛國政府는 活潑히外交工作에 着手할模樣으로 됨네外相은 目下外交陣을 總動員하야 各國의態度를 打診中이며 다 二十一日 루브랑大統領에 隨伴하야 倫敦을 訪問할 際 豫想되는 英佛會談準備에 熱中하고잇다 됨네外交의 方針은 大體獨逸의 東漸에 脅威를 感하고잇는 諸國에 政治的 保障經濟的援助를 하고 그 代償으로서 此等 諸國을 英佛陣營內에 糾合하야 反獨伊戰線을 結成하고 地中海 植民地問題에 對抗하려는듯하다 이 方法이 果然具體的으로 如何한 形式을 取하게될는지 豫測키는 不可能하나 大體左와如한 線에沿하야 나아가게 되지안흘까 觀測된다

一、波蘭及蘇聯과의 相互援助條約에依하야 當初의結果復活하는 一、波蘭은 匈牙利와의 共同國境實現에 大體로 滿足하고잇스나 獨逸의 進出을 危惧함에는 變함이업다 十九日午前 駐佛波蘭大使와 됨네外相과의 會見에 際하여도 波蘭의態度를 打診한듯하다 다시月末又는 四月上旬에 豫想되고잇는 벡크波外相의 倫敦訪問은 그 드슨 英貿易局長官 파트킨英外務省經濟局長等의 北歐諸國에 對한工作과 關聯하야 重視되고잇다

一、獨逸의 羅馬尼亞에對한 經濟和睦最後通牒說은 一旦否定되엇스나 羅馬尼亞의 危惧는 매우濃厚하며 本問題를契機로 발칸諸國과 蘇聯邦도 警戒를 增大하고잇다 따라서英、佛、蘇等大國이 발칸諸國援助를 考慮하리라고보힌다 但經濟援助以外에 政治保障까지할는지는 疑問이라한다 (寫眞은 루브랑佛大統領)

佛國防全權法內容

【巴里十九日發同盟】佛國의國防資源法案은 十九日의 上院通過에依하야 法律로서 實施되게되엇는데 內容은 左와如히 달리 미야內閣에對하야 國防에 關하야緊急한措置를 講究할 廣汎한全權을賦與하는것이다

一、國防强化를 爲한特別支出
一、一週四十時間勞働制의 緩和
一、國防關係産業의 動員 業主및 勞働者徵發
一、必要한 境遇 國防關係工場의 及勞働者徵設
一、現在의 動員制度에 對한彈力性賦與
一、必要한境遇에는 一九四〇年의選擧를 一九四二年까지 延期함
一、選擧法의改正
一、佛領在住亡命者 問題의解決

그리고 右全權法의 期限은 今年十一月三十日까지이다

日・獨・英・佛特許 醫學博士二木謙三先生御推奬
食慾이늘고 便通이고르며 밤은安眠! 몸이무럭무럭닌다
全國一流藥店에有り(代理店島田丹平小林)
醫藥도不用 胃腸에 自力健康器
自力健康法進呈 本美
東京神田・國民保健振興會

夕刊後市況 二十日
◆各地 商品 後引◆
橫濱生絲 二〇〇〇 九〇〇
廣告

必讀 肺患 診斷常識
당신은……
●저녁수척해가지는안는가
○얼굴빛과 답이나오지는 안는가
●三十七度一二分의熱이每日午後부터 夕陽에걸처서 나지나안는가
○盜汗이 不眠이 繼續되지나안는가
●어쩐지 몸이무겁고 胃腸도나쁘고 食慾不進의 날이繼續되고 動悸가나고 숨이갑갑고 의개가걸리고 가슴이 아프지나 안는가
●기침이 만어지고 담이 만코 피로感이 심하지는안는가
○食慾 茶碗이 더하고 顏色이나빠지지나안엇는가
●每日三十八度가차운 熱이나지나안는가
○頭痛、不眠、咳嗽、盜汗、便秘、胸痛가튼 苦痛이업는가
…이것은肺病初期의症狀입니다…
…이것은肺病의第二期症狀입니다…
그러나 根絶마시요 正當한療法으로
…治療된다……
正當한療法…
肺病은!
肺앓는이는 只今곳「朝鮮日報에서보앗소 册보내시요」라記入한 葉書를 左記의寺로 보내시요
釋迦님의 金言을 是經로해서正當한 治法을가르킨 "肺病治療의原理와 寺傳秘方公開" "光明のあなたへ"의二冊을
無料送呈합니다
肺病 肋膜炎을 征服하라
大阪府布施市 功德山 德林寺

藥으로滋味나는돈모으기
製藥士 養成講義
무슨藥이라도自由로製造
◇立身成功의門
男女이무라도製藥者의免許를가지면조아하는藥을自由로製造해서賣出할資格이잇고、小學卒業으로도藥劑士와同樣製藥界에成功할수잇습니다 本校의講義錄은이러한立身을願하는者에光明을주는登龍門、至急入學案內를請求하라
入學案內(無代進呈)
東京市・芝區新橋・六ノ四八
日本通信製藥學校

優良講義錄推奬
中學講義 見本無代進呈
獨學青少年大喜び 自宅獨習一ケ年のスピードで中學全科を卒業出來るのは本校中學講義錄よりほかに斷じてない。月一圓五十錢本一ケ年のスピード勉强で卒業ができる。此の講義の內容見本はハガキで申込めば無代で送呈
◇東京市牛込區台町八 大日本通信中學校
巡査受驗 ●小學卒業十四才より廿才陸海軍人として立身成功せんとする青少年よ來れ ●東京市牛込區台町八 日本警務敎育會
軍人願志 陸軍士官學校、海軍兵學校、陸軍幼年學校、海軍工科學校 ●外語各府縣巡査の志願者は本會の試驗を受けよ ●東京市牛込區台町八 日本軍事敎育會
自動車受驗 ●十五才以上小學卒業の男子試驗に合格すれば誰でも堂々たる自動車運轉手になれる ●見本と規則無代進呈 東京市牛込區台町八 日本自動車敎育會
鐵道願志 ●全國各府縣の鐵道員は每年一般募集す合格者には就職紹介 ●見本と規則無代進呈 東京市牛込區台町八 日本鐵道敎育會
藥種商受驗 ●藥種商の販賣が出來る有望な職業 ●男女年齡學力不問 ●見本と規則無代進呈 東京市牛込區台町八 日本藥種商敎育會
無學は男の恥

간질 「경련」을고칩시다
本病은 어데서나자연경련을 이르키고 卒倒하야 意識을 잃고 非常히 고치지안으면 안됩니다 이病에걸린 人은 發作하기를 精神을 다하여 治療하십시오
新人短篇傑作集 發賣

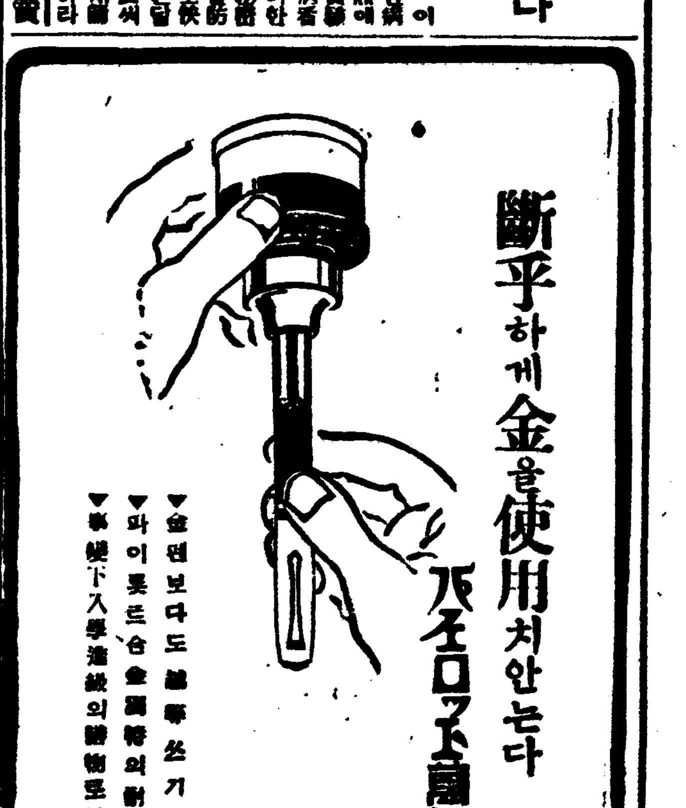

斷乎하게金을使用치안는다 ガネヲラ萬年筆
▼金펜보다도 滑筆쓰기조코
▼파이롯트合金의 特許와 耐久性
▼事變下入學進級의 贈物로도最好
¥2.00以上

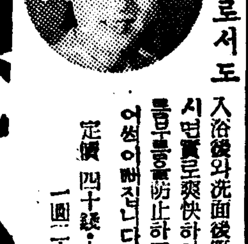

にきびとり美顏水
니기비도리
여드름에반드시
▲蚤、蚊、南京虫等의毒虫으로 가려운때
蚤、蚊、南京虫、진드기其他毒虫으로가려운 때쓰실지라도大喝히조흐므로이藥을家庭에一瓶 準備해두시면大端히必要합니다.
여드름으로는大評判의藥입니다.
美容藥으로서도 入浴後와洗面後에뿌리쓰시면 實로爽快하야 여드름을豫防하고얼굴이 어석이빠집니다
定價 四十錢・六十錢 一圓二十錢
12—271

蓄音器レコード卸 今が お買ひ時
コーラス號 蓄音器新型各種
コーライ・レコード 朝鮮盤・其他各社
レコード蓄音器商報(美麗寫眞入 一冊無代進呈)
蓄音器・附屬品・無線部
名古屋市中區住吉町五 合資會社 尾張屋商會 振替名古屋一五五四番 電話中一七一二三番

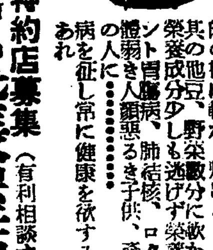

日本一の壓力釜
科學的新式 驚くべき性能
朝鮮米が內地一等米以上に美味しく炊ける玄米半搗米が餅米の様にネバリ美味し、鳥、魚は骨まで軟かく、肉は下等品が上等の様に軟かく炊ける 其の他豆、野菜類十分に軟かく美味しく榮養成分少しも逃げず榮養百パーセント胃腸病、肺結核、ロクマク、身體弱き人惡惡き子供、產婦、病後の人に 病を征し常に健康を欲する人は試用あれ
朝鮮地方特約店募集(有利相談す)
日本壓力釜普及會 朝鮮地方宣傳部
カタログ送呈
名古屋市中區住吉町四 尾張屋商會 電話中一七一二三番

靑年團在鄕軍人御指定靴
堅牢無比 靑年團訓練靴(中古改造品)
此の訓練靴は絶對他店にはない優良品であります 且つ丈夫な事も軍隊靴同様にて御得意樣各位の御愛顧を受けて居ります
黑編上靴 一號品 五圓五十錢 二號品 四圓八十錢 三號品 三圓八十錢
陸軍拂下純毛ラシヤ製ゲートル 新品ラシヤゲートル一足 一圓五十錢 最上品 九圓八十錢 各十足に付
名古屋市中區流川町一 一手販賣 中京商會 電話中四三二四番 振替名古屋三三六番
カタログ進呈

京慶北部線 走破記

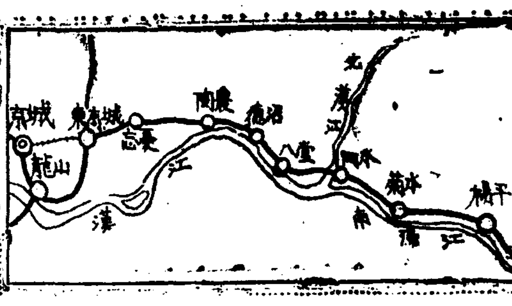

山넘고물건너百廿里
午前一刻 "倉猝間" "楊平邑"에
沿線에는四季의風物이번갈어들어
春夢꾸는處女地, 雅淡한景觀

本社建設便乘 記者用스켓취車

경경선(京慶線)의 일부인 경경북부선(北部線)동경성(東京城)양평(楊平)사이의 철도는 오래동안의 어려운 공사를 다마치고 오는 사월일일부터 운수영업을 개시하기로되엇다 경경선철도는 공사상으로 가장 중대성을 띄고 잇슴은 물론이어니와 근대문화의 혜택을 입지못한 천고의 비경(秘境)인 중앙조선의 산업개발상으로보아도 이철도 개통의 사명은 또한 큰것이다 기자는 아직 정식으로서 운전을 해보지아니한다는 경경북부선 처녀선을 동경성 공사구장(工事區長) 안등(安藤)씨의 호의로 동씨의 안내를 바다 건설용차(建設用車)기관차속에서 시승할기회를 어덧다

동경성에서 양평까지의거리는 오십이키로 보통이수로 일백이십리가량된다 철도선은 양주(楊州)망우리(忘憂里)고개를 지나서 양평으로나가는 양평가도와 거의병행하야 양주군구리면(九里面)과 미금면(渼金面) 와부면(瓦阜面)을거처 북한강을건너서는 양평군양서면(楊西面)을지나 옥천면(玉泉面)을 꿰뚤코 양평에닷게 노히엇다 가로는 비교적평지를 따라잇기때문에 가튼양주나 양평이라하여도 도중의풍치가 그리조흔줄을 모르겟스나 철도선은가까운거리를 취한편게로 첩첩산중을뚤코 혹은 깍거노하서 산골을지나 맑은강을끼고 구비처가는동안에는 도원경(桃源境)아닌 비경(秘境)의 처녀지(處女地)를 밟는듯한감을 느끼게된다

바깐가려바게아니되는 좁다란 기관차속에 기관수두명과 안내하는 안동씨 우리일행모두다섯명이 부비대가며 처녀선을밟아 양평을향하야 떠낫다

○……○

깨끗하고 아담하고 사나웁게도 보이는북한산(北漢山)을 뒤로바라보며 망우역(忘憂驛)、도농역(陶農驛)을지나가는동안에는 왼편으로동구릉(東九陵)과 금곡능(金谷陵)의울창한 송림이 연접해 잇서 숭엄한느낌에 머리가숙여진다 금곡능까지 가는동안에는 차길에서 멀지안케 떨어진곳에 깨끗한도로가 깔려잇고 도로여페는 수양버들이늘어서잇서 다른곳에서는 좀보기어려운풍경이다 도농역을한참지나 덕소(德沼)역가까운곳에서부터 한강을바른편에끼고간다 이한강물은 양여프로 노픈산을둘러싼 골작이가되어 깁기도하려니와 산의휴[illegible]이나 강가의모래가희므로 맑고파라타못해 초록비츠로보인다 덕소역근방에서 강저편을바라보면 물결비츠과 모래빗、먼산、가까운산、하늘비치 제각각 아름다운비출띄고잇고 이름모를새들이 강우로떠다니고잇서 한폭의그림가튼정경이다 이곳의산은 생김생김도 또한묘하다 험하지도안코 야하지도안코아담하고정하게만 보인다 덕소역의강에는 조개가 만타 지하강중에서 이곳만치 만흔곳은 업다한다 일요일가튼날 조개잡이도 조커니와 푸른풀보니 여름한철 소풍하기조흔 곳이다 가을이면 산에단풍이 또한 볼만하다하고 겨울이면 잉어잡이가 장관이라한다

○……○

덕소역서부터는 차길의왼편은 절벽이되어잇고 바른편은 푸른강물이 직선으로 이키로가량이나 차길과 가까이부터여닷고잇다 굴을 하나지나면 강물이보이고 또 흘어지간다 어떠케조그만물을 넘어 덕소서 팔당(八堂) 양수(兩水)역까지 여섯개를 지나게된다 굴속에서나와 강건너 마을를바라보면 양요하얏진 그롱가 가보고만섯다 기차가 기적소리를낼때마다 불자연한생각이난다 산이나 들이나 집들이 모두소박한해보인다 라고잇는기차가 어베경롱너머허는것만가터 생각된다 지밟고 깨트리는것가튼 중오를 느끼게된다 이천고의비경은 역시들여한 진서바다오도 적어갈어 자염스럽을드시만 생각된다

○……○

한강물이 팔당역을지나서부터는 잇바다이랄아게 들여다보이도록 야튼곳이 연해잇다 예서부터는 비오는 철외에는 상류의 수운이그리조치못해 큰목선은 들수업고 조그마한 어선이 군데군데잇다 이아름다운 조그마한 섬하나를끼고 좌우물줄기가 갈러지곳이잇는데 예가 북한강과 남한강으로 갈리우는곳이다 기차는 예서 북한강을 건너서 양평으로향하는 [illegible] 철교가 유명한 [illegible]「퀴인」강에 걸려잇는「퀴벡」철교를 모방하야 만들엇다는 [illegible]彭)으로될것이다 철교를지나 산모퉁이로 차가 지나가면 어린아이들이 이상한듯이 쳐다본다 공사중에 기관차가 수업시왓다갓다하기는하엿스되 이근처아이들이 기차를보기는 어린이처음일것이다 [illegible] 양평은또메다 양평에 차가닷슬때는 경성날부설과 연하야 공사를 계속하느라고 해마-소리와 기계소리가 양평시가지를 울리고잇섯다 철도의만통에따라 대양평의 건설도 머지안흘것이다

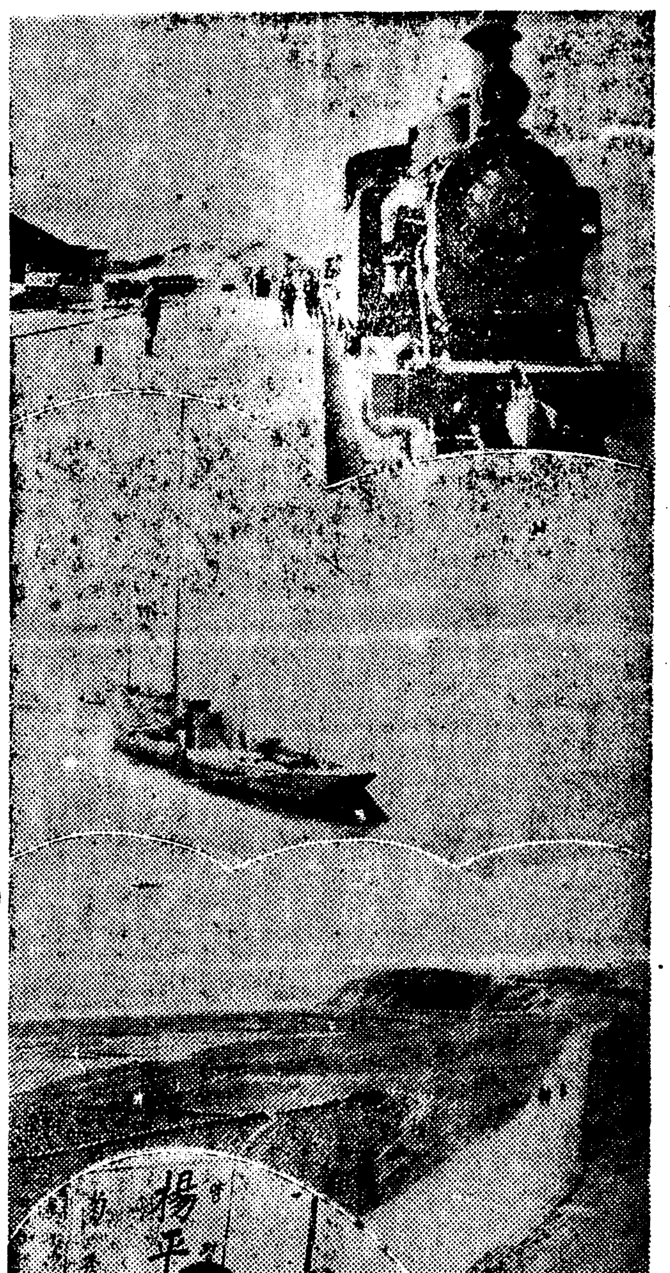

─寫─眞─說─明─

(사진은 상으로부터 양수역에서 휴식하는기관차 한강연안의 한가로이 노혀잇는 나루배 양평가도의풍경 양평역에서 안동기수와기념촬영)

汽車를처음보는 沿線住民의訓練이必要
苦心談을말하는安藤技手談

동경성 양평구간의 철도공사를마타완성 시킨 공사구장안등씨는다음과가티 완성의고심담을 하엿다

이선이 완성될때 까지에는 인명의 사상까지잇서 다대한 히생도 잇섯습니다 이선은특히 종래의 선과달러 레-루도 종래것은 십미돌심이미돌 박게아니되는것이 이번에는 기장이십미돌되는 레-루를써서 카-브도는 경우에도 차체의동요도 적게되엇습니다 선로부근의 주민이 기차에대한 상식이부족하니만치 아프로 상당한 기간의 훈련이필요할줄 압니다

熊本、福岡 地方에强震

【熊本電話同盟】이십일오후여섯시 [illegible]분 구주웅본(熊本)지방에는 근래에드물게 강한 지진이 잇섯다 웅본측후소의발표에의하면 진도는강진이며 [illegible]간으로 최대진폭은 [illegible] 지진지는 웅본 [illegible] 심키로[illegible]천(川)[illegible]더욱 그지점지 [illegible]정(川町)에서는 [illegible]지고 저용정(町)에서는 시계추가정지되엇다 목하조사중이나 [illegible]하다

【福岡電話同盟】근래희유의 강진이잇서서 시계추가 정지하엿다

今日天氣 … 晴雲不定

淑明高女才媛百五十名에게城大心理學敎室의珍問二題
卒業後의이야기 엇더케생각하나

졸업을압둔 우리네아가씨들은 무엇을 생각하고잇는가 결혼은 어떠케보고잇고 상대는 어떤사람을 구하고잇는가 이런저런문제에대해서 과학적으로 연구해보고저 경성제대(城大)심리학(心理學)교실에서 조사를시작햇다 그제일착수로서 수일전시내청진정(淸進町)숙명고등녀학교 금춘졸업생 일백오십명에대해서 무기명투표로서

一、결혼의상대자는 어떤사람이 조흔가

二、내선일체를위하여서 조선여자로서 어떠케생각하는가

이두조목을 위선내여주고 적게하엿다는데 여게대해서 이번조사의 담당자인 동연구실 고월(高月)씨는 아래다가티말한다

내지인여학생에게는 이런종류의설문을가끔 본해일이잇스나 조선인여학생은이번이아마 처음일께다 상당히대담한 대답도가끔뵈여 재미잇는통계가나올것가튼데 아직 정리를못하여서 확실한것을 말할수업서 유감이다 사월초중께까지는정리를 마칠작정이다

長城에大火 八戶全燒

【警務局着電】이십일 오전령시이십분에 전남장성군 장성면석천리(長城郡[illegible]里)동이장사 김규영(金圭英)씨의 집에서 불이나서 그집을전부태우고 이웃집까지 옴아부터서 팔호(八戶)가 전소되엇다 손해는 약일만오천원가량이며 인축의 손해는업다 원인은 실화(失火)로 판명되엇다

치룻한점으로보아 극빈하야 기를도리가 업서서 버린듯하므로 본정서에서는 경성부에 인도하야 기르도록하엿다

鮮銀前서電車傷人

조선은행압로-타리에서 전차가사람을치엿다-이십일오후다섯시이십분경 노량진에서 황금정으로향하야 들어오던송재[illegible](宋在[illegible])운전의 경전이백십칠호전차가 남대문통삼정목 청목당아페 어르겟슬지음 로-타리횡단선을 횡단하던 욱정(旭町)삼정목일번지서천(西川)상점원 백기수(白基秀)(二七)를치여서 중상을 입혓다 즉시부근뇌호(瀨戶)병원에 입원시켜 응급수당을가하는중이데 생명은 구할듯하다

今日春分

삼월이십일일은 춘분(春分)이다 이날은 태양이적도(赤道)직상을통과하므로 낫과밤의기리가 꼭갓다 이날로서 본도정말제자리에올라선듯 대지에는 낭자한소생의기운이 무르녹는것이다

內鮮共學의北支
朝鮮人敎員을歡迎

북지방면 일본인소학교의 내선공학은 조흔성적을내고잇는데 비처서 금번다시 조선인학동을 마지하야 내선공학의철저를 도모하기로되엇는데 경한(京漢)연선의 신경(新鄕)창덕(彰德)양일본인소학교와 북경일본소학교공원(貢院)분교에서 조선인교원을 채용하기로되어 총독부학무국장소를통하야 학무국에 추천하여주기를 의뢰해왓스므로 동국에서는 조선인교육자의 북지진출의선발대라하야 우수교원을보내기로되엇다

天主敎堂에棄兒

천주교당(天主敎堂)구내에 업둥이—십구일오후네시삼십분경 시내명치정(明治町)천주교당안 교회에서 예배를마치고나오던 무교정무교정(武橋町)이십칠번지 황금자(黃金子)라는 신도가 교회구내 담미테 난지 석달가량된 계집아이가 울고잇는것을 발견하고 아이를 교회에서 보호하는 한편 본정서에 계출하엿다 어린아이는 의복이 루추하고 발육이조

短波無電의防害者 謀避研究에成功
航空界의宿題、朝鮮서解決
데린자—現狀

안전한항공에 절대필요한 항공단파무전(短波無電)에서 종래 염려 되여온 "데린자ー"현상의 영향을 일소하야 언제든지 비행기와지상의 통신연락을 할수잇는 획기적사실이 체신국기사의 연구결과로 판명되어 조선의 무선공학(無線工學)을위하야 만장의기염을 토하고잇다

조그마한 전력으로 원거리까지 통신할수잇다는 점에서 참신한 통신방법으로 항공통신에 만히 사용되는 단파통신은 약이백키로이상 수천키로되는 고정된 지점사이에서 통신할때에는 수십분내지 여러시간동안 전연 전파가 갑자기 업서저서 통신을 할수업게되는 소위 "데린자ー"현상이 간혹잇서 최신식통신방법 이라는 단파무선의 치명상으로 되어잇섯는데 어떤상공에 나를 잇는 비행기와의 단파통신에 대하야 체신국공무과매전기사(梅田技師)와경성무선전신국청량리수신소(淸凉里受信所)주임 대곡기수(大谷技手)가 조선항공계에서도 단파를 사용하게된제 작년여름부터 작년유월까지 일년동안 통계적으로 연구한결과 그동안 수만번이나 『데린자ー』현상이 일어낫는데 어떤현상중에 비행기와의 단파통신에 대하야 전한 항공을 할수 엇다는 결론을 엇고 근근학계에발표하기로 되엇다 이것은 내지는 물론 외국문헌에도 업는 독창적발견으로 연구의완성을 불고잇다

종래에 『안테나』의 노피 또는구조를 고치면 완전히 이현상의 영향에서 벗어나 안전한 항공을 할수 엇다는 결론을 엇고 근근학계에발표하기로 되엇다

『데린자ー』현상이란것은 수년전미국『데린자ー』씨가발견한단파무전의 일대장물로서 지상에서발신한 전파가 지상수백키로되는 공중에잇는 전리층(電離層)에 부디처 그반사파(反射波)를 지상에서 수신할때(즉거리수백키로이상되는 지점사이의 주간통신) 전리층의 급격한변화때문에생겨 전파를 수십분내지 여러시간 삼켜버려 통신에큰장해가되는것으로 동씨의연구로는약오십사일만에 한번씩생긴다고하엿스나 그후연구결과는 더자조일어나는것으로 원거리무선사이의 단파통신에는 이현상을 제거하는방법이큰 연구제목이되어잇다

統制下에分團出漁
淸津에서十五隻
沿海州出漁에對한最終協議

【咸北支社電話】이십일오후두시 북선어업자를 모아노코 연해주(沿海州)출어에 관한최종협의를청진수산(淸津水産)「빌딩」에서 비밀회의형식으로 개최하엿다는데 지난십일일 단체출어의 방침을결정한적상 출어의 구체적방법을 수일로 미루엇던것을 드디어 결정하엿다 즉출어선을 세척씩모아서 한분단을 만들고 청진항중심의 출어선 십오척을 오분단으로 나누어 분단단위로 감시선 보호아래 출동하되분단은 조합에 조합하는 분단 각각 출동전에 출동하는뜻을 계출하야 철통가튼 통제하에 동원시키게되엇다 그리고 제일회출어는 오는이십일경으로 기하야 이번만는 특히 오개분단십오척이감시선 조흥환(照興丸)제일북선환(第一北鮮丸)에 [illegible] 일제히 출어하게되엿다 도당국에서는 더욱 나머잇는 웅기(雄基)중심의저예망선에도 이를 분단별로 조직하야 역시동일한 방법으로 출동시킬모양으로 일간 웅기에서도 회의를 열기로되엇다 [illegible]

"不祥事豫防키위하야 統制하게된다"
沼田咸北水産課長談

종래의 연해주출어는 통제가 업서서 소련방의불법나포사건이 가끔가끔생기게 되엇는데 실상인즉 소련연해를침범한일이 절대로업섯다고 말하기는 어려운 상태엿다 그러나 현재와가티국제정세가 미묘한이때에 영해를 침범하야 불상사건을 이르키어서는 안될터이므로 금번에 출어통제를 한것인즉 어자는 절대로 영해침범을 하지말고 공해우에서 고기잡이를 당당히행하야 연해주 어장개척에 조금도 유감이업게하여주기를바란다 금년 자유경제시대와달리서 자유경영은 허할수업슴은 지나사변이래의 경험에 비치어보아도 명확한바로 출어자는 국가전체의 목적을위하야 통제에복종하기를바란다 따라 금일모든에서도 개인어자들의통제를 강조하엿다 운운

土崩으로 六名卽死傷

【咸南支社電話】십팔일 오후한시반경 함남안변군안변면상화산리(安邊郡[illegible]上花山里)오백이십팔번지의일로 질그릇만드는 곳에서 인부여섯명이 동이흙을 파다가 세평가량되는흙이 문허저 세명은 흙에무처즉사하고 세명은중경상을입엇다 사망자와 중경상자는 다음과갓다

▲卽死者 南昌玉(二一) 文啓鎬(一九) 許北道(二〇)
▲重輕傷者 吳君顔(六一) 李阜植(二一) 兪應翼(二八)

京畿道에서 小學敎員募集

제이차초등교원확충계획의 실시로 초등교원이 갑자기 수효가늘게되어 초등교원의 대부족을 느끼게되어 금년도내지로부터 교원의대량 이입이잇게되엇다함은 누보한바와가거니와 그리고서도 아직도 부족이만흠으로 그응급대책으로 작년부터 중등학교졸업생중에서 얼마씩을 추려서 촉탁교원으로 채용한후 다시 하기휴가에 강습을시켜 가지고 시험을보혀서 합격자에는 삼종교원의자격을주어서 내어보내고잇는중인데 금년도 역시그러케하기로 되엇다한다 그래서 경기도에서는 다음과가튼 규정을 발표하야 희망자를 모집하엿다

京畿道公立小學校敎員志望者募集

一、募集人員 朝鮮人男女約七八十名
一、應募資格 中學校、高等女學校、甲種程度實業學校 卒業者
一、出願手續 四月五日까지에 出身學校長에 推薦願을 提出하고 四月六日까지 學校長으로부터 道廳에 推薦狀을 내일것 그리고 手續에關한 詳細는 出身學校에 問議할것
一、詮衡方法 口頭試問 身體檢査 四月十日 口頭試問을行할者는 四月八日 午後出身學校長에게 通知할것
一、採用 詮衡에合格한者에 對해서는 四月十二日부터 約一週間 京城府內小學校에서 敎育實務의見習을식힌후 即時囑託敎員으로 採用함 待遇는 男子三十五圓 女子三十三圓
一、講習 夏季休業中에 敎員試驗에 必要

曆

◆三月二十一日(火曜)陰二月一日 ◆干支 丁巳 ◆日出 午前六時三十八分 ◆日南中 午後零時四十一分 ◆日入 午後六時四十五分 ◆月出 午前六時二十三分 ◆晝間 十二時八分 ◆月入 午後七時二分 ◆滿潮(仁川)午前五時三十分 午後五時五十分

딱총

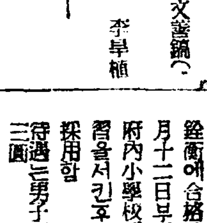

서울에 발진티프스、그대로 만연-하릴 유치장속에서-

○ 그럼유치장에 빈대、빈대가만 말인가?

○ 위생시설을 지도하는 경찰서안에 벼룩、빈대가 잇슬상십지는 안흔데、거、원、고이한일。

○ 밤만되면 무섭고、친정이그리워 남편을 죽이려다 철창에、

○ 누가 죄인이가……

수의 運動

▲陸上=同業東亞日報社主催 第九回 京城…永登浦往復斷郊競走大會 正午 光化門通네거리廣場(到着豫定時間은 午後一時半前後)觀覽無料

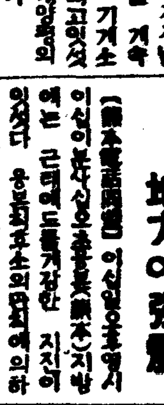

春期럭비第六日戰績

朝鮮럭비-協會主催의 春期럭비-戰六日의 京醫對醫專은 二十日午後四時半부터 龍山競技場에서 擧行된바 京醫가 大勝하엿다

京醫 31 30 0 京 醫專 0 0 0 0 0

암스트롱KO勝

【同盟通信】라이트-웰터級世界選手權保持者 헨리·암스트롱은 「루·펠드민」(뿌룩크링)의 挑戰을받아 十六日 [illegible] 一回二分十二秒에 펠드맨은 KO를당하엿다

헬싱키·올림픽 푸로그람⑤

【八月一日】▲馬術 前八時(馬術競技場)綜合馬術(馬場馬術)前八時…後二時 ▲劍術 前九時(웨스트렌드)사-벨團體決勝 ▲漕艇(漕艇競技場)準決勝 前九時…後二時 ▲水泳(水上競技場)◇男子高飛込◇女子四百米自由型準決勝◇水球 前九時◇男子二百米平泳決勝◇男子千五百米準決勝◇男子百米背泳決勝◇女子四百米繼泳決勝◇水球 後五時 ▲拳闘 正午…後八時(메즈스하리)▲蹴球 三位決定戰 後七時(主競技場)

【八月二日】▲馬術 前八時(타리-)綜合馬術(野外騎乘)▲劍術(웨스트렌드)사-벨個人豫選前九時…後六時 ▲水泳(水上競技場)◇男子高飛込◇女子高飛込◇水泳 前九時◇男子二百米平泳決勝◇女子四百米自由型決勝◇男子千五百米自由型決勝◇水球 後五時 ▲拳闘正午…後八時(메즈스하리)▲漕艇決勝後二時半(漕艇競技場)▲蹴球決勝 後七時(主競技場)

【八月三日】劍術(웨스트렌드)사-벨個人準決勝前九時◇決勝 後六時 ▲拳闘正午後八時(메즈스하리)▲馬術後二時(主競技場)綜合馬術(障碍飛越)▲一般祭典後八時(主競技場)

【八月四日】▲拳闘正午(메즈스하리)▲馬術後四時(主競技場)大障碍飛越(優勝國賞典競技)▲閉會式 午後八時(主競技場)

돈이돈을난다

利殖의秘訣

무서운이世上에서巨萬의富를致富한다는것은 不可能한일이다 그러나 金錢의增殖하는法則을把握하면 大하는 妙法이 잇다 이것을 利用하게 今般東京小石川區 大東社에서 發行한「金錢活用安全利殖」은 貨殖道의 秘訣과 金利를낫는妙味를말하고 能히 實行할수잇는 書이다

알기쉽게 眞實하게紹介한冊이다 『風算の妙味』『百圓の資本活用法』『百圓が十年で五千圓』『郵便貯金活用法』『銀行預金活用法』『安全利殖と株』『債券利殖法』『公債利用一萬圓貯金法』『貸利殖法』『士地と利殖法』『一年間に二倍半にする法』『女子の手で出來る商賣』『家屋利殖法』等二百餘項目에나된豊富한內容으로 五百部限단一圓으로 申込하면代金으로 本冊을送本한다

廣告

補藥大王·百補丸을쓰시요

陽氣不足 氣血不足 胃腸不健은 大注意

生命을短縮하는 三大原因이된다!

一、百補丸을쓰면 陽氣와食事가倍加되고 氣血이旺盛하야 무슨일이든지 二人分을 하게됩니다

二、체증과속병은 어느때업서젓는지 알지도못하게 업서지고 消化가잘되고 胃腸이 튼튼하여집니다

三、極寒에치위도 모르게되고 感氣에도 걸니지안코 下초솜冷症·무릅과 手足이찬증세가업서지고 몸이더워집니다

四、固精이必要 사람이 流精이速히되면 여러가지 害가만습니다 固精되는藥은 事實로 貴材입니다 百補丸만잘쓰면 엇던사람이던지 固精이됩니다

五、肺와心臟이 조와저서 기침나는 일이업고 山에올나가도 숨이차지안코 肺病가튼데 걸니지안습니다

六、精神이聰明 하여저서 過去일을 잘記憶하게되며 未來일을잘判斷하게되며 神經衰弱을 根絶하게됩니다

七、老人이쓰면 해소가업서지고 잠이잘오고 小便이잘通하고 遠程徒步에도 숨이차지안코 다리가압흐지안코 氣盡하지안습니다

八、半身不隨 年久해소·中風·淋疾等이 나엇다는 간곡한 感謝편지가만히오니 百補丸의 實効範圍는 想像外에及하야 實로 不可測의 靈藥입니다

百補丸

●속지마시오!

●제아모리 조타는 補藥도 事實百補丸만은못합니다 一劑에 五十圓 百圓짜리도 斷然코 百補丸만못하고 一圓 二圓 四五圓짜리도 勿論 百補丸만못합니다、沃度劑니 호루몽劑니 비타민劑니、또人蔘、附子鹿茸、六、八味等 엇던藥을 勿論하고 모다 百補丸만못합니다 斷然、補藥界의 大王입니다

東京 大阪에서도 漢藥이 점점만히팔니고잇습니다

千萬種의補藥이 不如百補丸입니다

●感謝편지數千通公開 엇던藥에던지 感謝狀이 二三枚 或四五枚는 다잇습니다 그러나 百補丸으로 큰效力 意外에 大效力을보앗다는 간곡한 感謝편지는 數千通입니다 每月曜公開會를하오니 움직곰직한 이公開感謝狀을보시오 아무리 疑心君이라도 信用치안을수업습니다

藥價
百補丸 一劑 十圓
婦人百補丸 一劑 七圓
少年百補丸 一劑 五圓

(無料進呈) 어느것이나 三劑以上共同注文하시면 周旋人께 一劑無料進呈

부인자궁병냉병 경도부조대하증에 婦人百補丸

京城堅志町五一 平和堂株式會社 電話光六三二番·六二三番·三三〇番·振替五番

中部版

會頭와副會頭 의辭任을受理

【仁川】인천 상공회의소에서는 기보한바와가티 회두 부회두의 사임으로 지난십구일 오전열시 부터 동회의소회의실에서 역원 회를 개최하고 길전(吉田)회두 길목(吉木)부회두의 사임수리에 대하야 구수협의를 거듭하엿스나 결국사임계를 수리하자는의 향을가진 의원들이만어 결(決)부회두로부터 수리를 하엿스나 신회두 선거에는 난관을 면치 못할것으로 추측되어 인천상공 사회에서는 금후동회의소의 회두부회두 선거에 국히주목하고 잇다한다

暴露的發言에"스톱" 갑자기秘密會로轉換

綱紀肅正、人事刷新、機構改革問題等으로

京城府會 第五日

경성부회제오일은 이십일오후 두시삼오분부터 개회되엇다 일반질문을속행하야 강용표(康容杓)의원으로부터 현재급수인구(給水人口)사할도못되는비약한수도시설을 급속히정비하라 서부출장소를 급히신설하라 전화구역을행정구역과가티 통일하도록 관계당국에 요구하야 실현되도록하라 부회를 느저도 삼월초에시작하야 충분한심의를할수잇도록하라는 질문이잇섯다 ◆한만희(韓萬熙)의원 강기숙정(綱紀肅正) 인사쇄신(人事刷新) 기구개혁(機構改革)문제에대하야 질문하겟다고 전제하고모과장과 모의원이 결탁하야자석을 조처내인일 의원사이에 알력이잇다 부당국자중에 가튼부회의원을 차별대우하는사람이잇다는등 폭로적발언을하자 의장으로부터 수차주의가 잇섯고 의장이 소란하여젓다 이때 삼안의원(森安議員)이 의사진행의 발언을 구하야 지금의원의발언가운데는 의원자체의 체면을 손상하는등대한것이 잇스므로 비밀회(秘密會)를 열고 구체적내용을공개하기를긴급동의로제출하자 만장일치로성립되여 오후세시오분부터 비밀회로 들어갓다

秘密會도無所得 結局取消로陳謝

紛糾된議場겨우安靜

네시이십분비밀회가끗나 공개되자 변두삼안의원으로부터 다시한만희의원이 비밀회에서 구체적설명을하지안코 귀중한시간 소비하게한것을 사죄하는동시에 모과장과모의원의결탁、의원사이의알력운운의 발언을취소하기를 긴급동의로 제출하야 성립되자 한만희의원은 등단하야 요구대로사죄취소를하엿다 한시간이상 계속한 미증유의분규는 이로써 해결되고 부윤으로부터 취소부분을제한하고 한의원의질문에대한답변이잇섯다

◆加納議員 시국의영향을바더희생된평화산업구제대책은 무엇인가 중앙도매시장에 통합되는청과도매상의노포료(老舖料)사정에 부당한점이 잇지안흔가 예컨대중앙물산(中央物産)은자본금이십사만원회사임에불구하고노포료가 삼십사만원으로자본금보다 십만원이나만타 사변전에세운 시가지계획이 사변후의현사태에비추어 부족되는점이업는가 경기도의경인간공업지대조성계획은 경성부계획에협의를 주지안는가 이에대하야 내무과장의 답변이잇섯고 장향공영부장(長鄕工營部長)으로부터 현재의시가지계획이 완성되면 방공전도시건설의목적을 태반성하게 되므로 염려업다 경기도의계획은 경성부의도시계획에 대하야서는「지방계획」(地方計劃)이란성질을 띄는것으로 협의는커녕 오히려 부세발전에 일대박차를 가하는 것으로 밋는바이다 파란을거듭한제오일의회의는 다섯시조금지나 진장리에마치엇다

府會雜觀

출석부터하지안는 부의원『영감』은말할것도업거니와 나오시기는하야도 조울기만하는것이 부회의원 대부분의 일파리고는 부민제씨 아이 당초생각마소 그래도 부민을 대표하야 위정당국을 독려감시하는데 중책을두어깨에 지고잇는데◆제오일의부회는 이문제를가지고 잡문자당하노라고 세월다갓다네 ◆모의원이 이러서 당국의 강기숙정을 절규(?)하는남어지 그만 부회의원 욕으로탈선한것이 도화선이되어◆그런부회의원은 업슬테니 잇다면 말하야보라고 비밀회까지열고 야단법석 ◆부회의원 제공에게충고하노니 웅기는 조하도 젓먹는아이작난은 보기실소

素新道路改築費로 五百圓自進寄付

蘇萊李順弼氏의特志

【蘇萊】소신(素砂新川)간 도로개축기성회를 조직하고 기부를모집한다함은 본보의기보한바어니와 자진하야 동회에기부신입을하는분이잇서 그특지에 매우감격한다는데 주인공은 소래의실업가 이순필(李順弼)씨로서금오백원을 기부하엿다고한다

防空施設費로 八萬圓을計上

【仁川】조선의 심장부인 인천항이 공업도시로 지정되는일방 병참기지로서의 중대한 사명을 마터 압날의 발전이 촉망되고잇스므로 이에 인천부에서는 십사년도예산에 방공비(防空費)로 팔만원을계상하고 인천항의 방공에 만전을기하리라하며 내년도부터는 방공도로까지 시설을하라고 목하입안중에잇다는데 인천은 지역이 모든점으로보아서 더욱중요성을 가지게되므로 방공에관한시설은 다른도시보다 더욱중요한점이 만타고하야 이에 주력할방침이란것을 영정의장이 언명하엿다 그리고 방공도로의신설은 명년도예산에게상하게되엇스므로 금년도의 팔만원은 그설비에 충당할작정이라한다

百名卒業生中 六十名이上級에

【開城】개성 호수돈 고등녀학교(好壽敦高等女學校)제삼십구회졸업식은 지난 십오일 오전열시 동교강당내에서 학부형 래빈 다수히 참집한가운데 성대히 거행되엇다 금년졸업생 총수는 팔백여명인데 그중 상급학교 지원자가 이십팔명 사가 이십팔명 미정이 십명이며 사개년 개근생은 팔명이다 그리고 우등생은 육명이라한다 그중 특히 이채를 띄우는것은 다른사람보다도 근면한졸업생이 잇스니 ◆우등생 安貞鎭 金麗珠 金福南 石順禮 李淑卿 李慶順 (以下略)

"吉田氏의辭表를 웨速히受理햇나" 開會劈頭부터總攻擊

仁川府會 第一日

【仁川】인천부회의원의 개선을 압두고 십사년도의 공도대인천건설에 지탕할 예산부회는 기보한바와가티 이십일 오전열시 부터 부청제일회의실에서 열렷다 출석의원 이십오명 먼저 의장의개회인사가잇슨다음 대석(大石)의원의 진급동의로 북지(北支)황군에게 감사전보를 의장이대표로 치게결의되엇다 방청석에는 부내의 유명인사가다수참석하야 긴장한속에 인천부한예산을걸고 의원들도 토의하기전부터 긴장미를 띄고 잇다 십사년도 인천부의 세입출예산액을보면 다음과갓다

◇歲入

一金八十九萬六百八十六圓 經常部豫算額

一金三百八十萬七千五十九圓 臨時部豫算額

合計金四百六十九萬七千七百四十五圓

◇歲出

一金六十三萬六千五百六十九圓 經常部豫算額

一金四百六萬一千百七十六圓 臨時部豫算額

合計金四百六十九萬七千七百四十五圓

그리고 동열한시반에 인천신사에참배를마치고 오후한시부터회의에 드러가 부의장 길전(吉田)씨의 사임에 대한 보고가 잇섯다 이에 길목(吉木)의원으로부터 길전씨의대리로 의장이하 각의원에게 오래동안 만흔 수고를 끼첫다는 인사가잇섯다 문제가된문제인만큼 장내는 일층 더 긴장하엿다 길목의원으로부터 재차이왕가(李王家)토지문제를끄내여 자기는 북지방면에여행중에 신문으로 잘알게되어인천사회에 만흔괴로움을 준것은 미안하다 그리고 자기도 사임수속까지해가지고왓스나 한가지 더말할것은 금번이왕가토지불하문제에 대해서 솔직히 여러분에게 알리고 십다는것을 표명하고 문제의 시초로부터 말하엿다 회장은 더욱 긴장하여 장내의 시청은 길목의원에게 총집중되엇다 각신문에는 만흔이익을보려고 불하신청을햇다고하나 이익이잇고업는것은 일반의 추측에매낀다는 변명비슷한말이 잇섯스며 자기로서는 부민에게대하야 미안하다는것을 피력하고저한다 그리고더욱이 나의주장은 공직을구태여 사임하고십지도안타는말에 각의원들은 더욱 긴장에차엿다 의장에게 질문할것은 예산심의에 부인천항의발전을위하야 방대한금액을 계상하엿다하나 작년도에 길전 가등(加藤)양씨의 명의로 북인천항에 매축면적 이천백만평을매축하겟다는것을 당국에 제출한것이 개인명의로 제출한것이가능성이 잇고 업는것과 인천부윤이 극비밀리에 부친것에대해서 부윤의소견을 솔직히대답해달라는 회살이잇섯다

永井府尹=이문제에잇서는 길전 가등양씨에게 신뢰를가젓다는 답변이잇자

吉木議員=길전부의장의 사표가 지난십이일 오후세시에 제출되엇는가 확실한시간이 언제이던가 길전씨의 사임은 왜 직시에 수리햇는가 시간문제가 길전씨의 심경에 어떠한 영향을 주엇는지 아는가에대해서 길목의원은 분개해서의장에게 육박하자 장내공기는 험악하야지게되자

小谷議員=계속적으로 일어서며 길전씨의 사임한이유에대한것을 명확히하라고 요구하엿다 이에대하야

議長=노구로써 중요한직책에감당할수업스므로 사임한다는것을 말햇다는 답변을하엿다

濱田議員=길전씨의 사임을 세시간이내에 수리한것은 무슨이유인가 그리할려이면 의장도 사임하라 고정으로 의장을공박하자

議長=말에주의할것이며 그러할을 함부로하면 명예훼손에걸릴것이다 는답변에 장내공기는 험악하야젓고 비장한분위기에 차여긴장하엿다 각의원으로서는 의장이 부의장의 사임을 단시간에수리한것에 불복으로써 정수치못하다는논의가 전개되어 영정부윤을 공박하자 장내의공기가 불온한것을 깨닷고 부윤의태도가 갑작기변하야 매우온순한모양이엿다

水原各學校卒業式

三一學校 【水原】수원삼일학교(水原三一學校)에서는 지난십칠일 상오십일시부터 동교내에서 십삼회와제이십오회 고등과 제삼회졸업식을 거행하엿다는바 심상과에오십칠명과고등과에 삼명을내엇다한다

新豐小學校 수원신풍소학교(水原新豐小學校)에서는 지난십칠일 상오십시에 동교대강당에서 졸업식을거행한바 남자일백사십명과 여자칠십명 총수이백십명의 졸업생을내엇다

梅香女子小學校 수원매향녀자소학교(梅香女子小學校)에서는 지난십팔일 상오십시에 동교에서 제이십칠회 졸업식을거행한바 졸업생은 오십오명이라한다

水原尋常小學校 수원심상소학교(水原尋常小學校)에서는 지난십팔일 상오십시에 동교강당에서 졸업식을 거행하엿다

進明幼稚園 수원진명유치원(進明幼稚園)제십회 졸업식을 동원내에서 거행하엿다

水原新豐小學校內 附設簡易校卒業式

【水原】수원신풍공립심상소학교에서는 지난십칠일상오열시 동교대강당에서 동교제삼십회와부속간이학교 제일회졸업식을성대히 거행한바 졸업생은 男子一九三名 女子六七名 簡易學校五五名 優等生二十七名 六個年皆勤生五名 道知事表彰者 安永壽 李應來 具滋昌 郡守表彰者 鄭奎綠 韓淑一 簡易學校 優等生六名 二年皆勤生二名 卒業後進路 上級學校志願 一〇九名 就職四三名 家事 一〇七名

豪華拳鬪戰

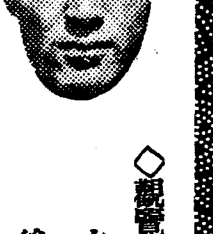

朴龍辰 對 金恩培(光山) 十二回戰

時日 三月二十五日午後七時

場所 京城運動場特設링

◇觀覽料=링싸이드二圓、一般席一圓、學生七十錢

主催 東洋拳鬪會

後援 朝鮮日報社運動部

柿、栗을增産

【金浦】김포군에서는 만흔수용을 보이고잇는감(柿)밤(栗)등은 그지방특산에따라서 장려되고 안되는편게가잇다는바 김포지방은기후와 풍토가모도다 적당한지대이라한다 그러므로 김포군임업게에서는 명해전부터 이런과실의 증산장려에 로력하여왓스나아직도 그산출량이 만족치못하야 금년부터 년차계획으로감나무 사천주와 밤나무일만오천주를 김포면지경(芝境)양촌면구래(陽村面九來)양동면마곡『陽東面麻谷』삼개리에 적당히배정하여가지고 증식장려에 노력하리라 한다

緣(六名) 四個年皆勤生=白蓮順 馬順鳳、朴命順 李貞浩 馬興福 金鳳珠 金岐鳳 金仁淑(八名)

鐵材의飢饉으로 세멘트製를普及

【金浦】김포군당국에서는 연료절약을 도모하기위하야 여러해전부터 온돌개량에 노력하여오던바 사변후발어래 철재품등은 도저히사용하기곤란하게 되엇스므로 여러방면으로 연구한결과 세멘트제아궁지뚜껑을대용하기로 하고 작년부터 김포면일개면에 한하야 시험적으로 사용케하엿던바 의외로 그성적이 매우양호할뿐아니라 철제에비하면 가격도헐하고 견고하기도 별로손색이업다한다 이와가튼 성적을보게된 바업게에서는 금년부터 군내전적임으로 보급시킬계획이라한다

農村指導一元化

始興郡農會에서力說

【永登浦】기보=시흥군소회십사년도농회통상총회(農會通常總會)는 예정과가티 십칠일오후한시반부터 군회의실에서 궁야(宮野)회장이하평의원이십여명(그중이명결석)참집하야「시흥군농회사용료급수수료 징수규정중개정건」외십칠건의 의안(議案)심의에들어가 김용현(金容鉉)평의원으로부터 가축위생비(家畜衛生費)의부족으로하야 약품의결핍、축산기수의인원부족때문에 축산보호에 만전을다할수업다는 제의의뒤를이여 조중완(趙重完)평의원이이러나 근래의 농촌지도운동은 넘어도 복잡다단하야 순박한 농민으로서는 당국의지도정신을 철저히 이해치못하는폐단이잇는 현상으로 이것을 좀더단순하게 일원화(一元化)하기를 요망한다는등 각각제의에대하야 회장이하 당국자로부터성의잇는 답변을 마치고 동네시반경에 원안대로 전부가결한후원만 폐회하엿다

又新小學校卒業式

【永登浦】부내 우신공립심상소학교(又新公立尋常小學校)제이십일회졸업식은 십팔일오전열시부터 동교강당내에서 거행되엇는데 금년도졸업생은 남자백십명 여자삼십구명 합계백사십구명으로 이중에 삼십명은 상급학교로 지망 기타는 대개취직 가정에 돌어가기로되엇다하며 우등생은 김옥룡(金玉龍)채명석(蔡明錫)백상옥(白相玉)외이십삼명이라한다

新門內國語夜學

四月七日밤부터開講 家庭婦人과過年女子에게

부내 서대문정일정목오십오번지에잇는 신문내국어강습회(新門內國語講習會)에서는 사월칠일오후일곱시부터 새로 가정부인들을 청강생으로하야 강의를열게되는데 소녀와 가정부인들을 청강생으로하되 교수과목은 국어 산술수신 조선어등이며 도한이번에는 각방면에 보결생을 모집하는데 지원하는것도 환영한다

金浦郡農會總會

【金浦】제십삼회 김포군농회총회는 지난십팔일오후한시부터군회의실에서 십삼명의원의출석으로 개회하엿던바 권의장의농산물증산계획에대한 약간의설명이잇슨다음 곳두의사항을토의하야 가서 세입출예산에 한동의질문도업시 만장일치로가결하고오후세시에 폐회하엿다

長湍叺織競技會

十八日、東小學校에서

【長湍】부업장려와농산가공품의생산증대는 물자가수요되는시절에 각하의급무임에감하야 장단면에서는 일반농민에게 근로호애의정신을 함양하야 잉여노력을활용하야 지력증진을 도모하는동시에 부업생산의 확충증기하고저 지난십팔일에 장단동소학교에서 청년단오조 학교실습조 면민남녀십삼조를 선출하야 가마니경기회를 개최하야자못성황한가운데 마치엇는데 그 입상자는 다음과갓다

學校側一等金洪基組 二等李秉俊 李寧九組 三等 李永萬組 金仁根組 崔近洙組 青年團側 一等李昌根組 二等朴元奎組 李錫元組 三等金鍾穆組 李明淳組 李錫根組 面民男子側一等朴鍾奎組 二等李秉圭組 吳德煥組 三等殷萬組 宋在源組 裵仁煥組 面民婦人側一等許進姬組 二等李秉永妻組 三等朴鍾玉妻組 四等禹殷在長女組 五等金壽主長女組 六等姜順姬組

(寫眞은長湍叺織競技會光景)

安城小學校卒業生 八十名이上級志望

【安城】지난십팔일오전열시부터 안성읍내 심상소학교에서는 제이십구회졸업식을 거행하얏다는데 졸업생총수는 이백팔명인데 그중여자는 삼십사명이라하며 졸업후지망을보면 상급학교지원자가 팔십이명 가사종사가 오십구명 급사점원이 삼십사명기타가삼십일명이라한다

從業員慰安會

中央放送局에서

경성중앙방송국에서는 오는이십이、삼이틀동안 매일오후다섯시부터 부민관대강당에서 종업원위안회를 열기로되엇다

陸軍志願兵後援會 水原邑分會結成式

【水原】수원군청국지원자 후원회는 지난이월이십일에 조직된바로 이미보도되엇스나 지난십팔일 하오두시에 수원공회당에서 수원읍지원자 후원회분회를조직하고 좌기의역원을선정한후 흑소(黑沼)서장의 특별지원병영 참관에대한 설명이잇슨후 하오네시반경에산회하엿다

分會長 梅原郡 顧問 許燮 黑澤貞 宇田浦 評議員 各小學校長 尹沼刀錫 各評議員 二十人 幹事 李珍榮 石井岩十郎 崔相憲

簡易保險宣傳映畵會

【長湍】경성체신분장국 주최인 간이보험과 저축장려의 영화회는 예정과가티 지난십륙일오후 칠시부터 장단군청후원에서 목초우면소장의 개회사로 개막하엿는데 정각전부터 관중천여명이 집합하야 대성황리에 동사시경에 종료되엇다

婦人公論 四月號 本日發賣! 定價六十錢

女性の知性と教養を高め知識女性のよき友である本誌は、今月も發賣前から多くの話題と評判を卷き起してゐます。

修道女の手記 スール・マリア・アンジェラ 三上悠紀子

雪なほ消えやらぬ北海道の、閉された神秘の園トラピスト修道院に、若き女性の生涯を神に仕へる修道女として捧げようとする女性三上悠紀子さんの斷章。神への敬虔と詩情に滿ちたこの一篇は、秘められた女性の園の生活を初めて物語る。

禮子の結婚披露に 小宮豐隆

獨身婦人に與ふる書 武者小路實篤

妻の勝利 志摩一枝

創作 女性評論 陳芸 東北帝大教授 中川善之助

客問訪問 東京女子大學長安井哲子女史の客問の話を訊く 本誌記者

職場訪問 倉敷紡績工場に働く女性 帶刀貞代

學窓を巢立つ女性へ贈る五つの言葉 第一の言葉 世界を見よ 加田哲二 第二の言葉 最初の問ひ 宮本百合子 第三の言葉 夢を失ふな 河上徹太郎 第四の言葉 現實を強く 竹田菊 第五の言葉 讀書をすゝめる 神近市子

思ひ出の人々 (私の歩んだ道) 三宅花圃

生れてから一年間の赤ちゃんの育て方 聖路加病院小兒科部長 醫學博士 緒方安雄

☆小さき島にて(詩) 三好達治

新稅・增稅と家計 氏家壽子

秘められたる野口英世の初戀人 神崎清

□源氏物語中の三つの歌について(女性文化月評) 谷川徹三

□事變の現段階の見透し(女性國際知識) 清沢洌

□大阪行その他 嶋中雄作

□海外だより 野上彌生子

□國民再組織と婦人の問題 佐藤俊子

事變下支那知識婦人と語る(座談會)

双葉山と結婚 小柴澄子

娘の相談 嶋中雄作

短篇小說 春のみづうみ 林芙美子

房州行 豐田正子

北海道の旅 富澤有爲男

隱居部屋から 竹內芳衛

□美容第一課…ジュン・牛山 ☆雪中行軍 竹內茂代 ☆小さな誇 村岡花子 ☆洋樂都々逸 二葉あき子 ☆少女の日のクレヨン書 入江たか子

私の傑作 近代音樂史話 中根宏

★カラー・セクション 就職第一日 □子供は大きくなったら何になる □スターは年よりなぜ若い

闘病實記 療養も又戰なり 私の結核闘病記 永井妹子 笠井太

去りゆく村娘 東京文理大教授 野尻重雄

花のない季節 石川達三

特輯 長篇小說 人間の復活 島木健作 青苔 丹羽文雄 美しき世界 野上彌生子 簪 武田麟太郎

悲しき許婚 許婚の悲劇

□婚約時代の道德 奥むめお

□婚約の新しい意義 阿部靜枝

白衣の待機 佐野ちゑ(?) 吹雪の夜の決意 丸目美爾(?) 青空の煙哀しも 伊藤澄子 小さな聲 歷山十馬

成長した「小さきもの」 叔父の独語 有島三兄弟 里見弴

長篇小說

情熱은病인가 【7】

金東仁 作 鄭玄雄 畵

一七

이튼날 아츰 명랑한 처여를 벗이 드려비치이는 툇마루에 서구의 내외는 대좌하여 조반을 먹고 잇섯다.

조반을 먹으면서 이야기하다가 서구는 문득 선우박사와 그 애인의 일이 생각나서 저절로 우슴이 터저 나왓다.

「하하하하 여보!」

바야흐로 밥을 입으로 가저가든 안해는 수깔을 중도에 멈추고 대답하엿다.

「네?」

「참, 우서운 일이 잇서」

「뭐요?」

「선우한 여석이 어느틈에 약혼을 햇서」

「무 어, 요?」

안해는 놀라는 태도엿다.

「아니, 약혼까지는 안햇지만 애인이 잇더란 말이어」

「애인요?」

「응」

「아이낭 이를 어쩌나?」

「어쩌기는 어째?」

「연애 중엄하면 신랑ㅅ감으로 선우부인의 여자(女子)는 과 이상에다가 흥두깨가튼 다리를만 달렷스면 여전일걸」

「?」

안해는 뜻을 알지 못하는 모양으로 의아히 드려다 보기만 한다.

「미쓰 무소리니, 무소리니가하에게 머리를 틀고 조선 여자옷을 입히면 선우부인—아차 장래선우부인과 추호두 다르지 안흘게야」

「아니냐」

「선우란 여석도 때 밝한 모양이야」

「얼마만치나 외누리하신 걸로 들을까요?」

「한푼 외누리 업는 말이지」

「여자편에서두 무론 마음이 잇겟소?」

「잇구말구」

「밝사는」

「내가 당신한테 밝힌 이상의 루 정첩 때는 모양이어」

「어제 보셧서요?」

「그렁 내 입회하(立會下)에 수애인 암애인 멀직이 마주 앉자 말두 서루 못하구 주임으로서는 이점이 가장 따심되는 모양이엇다. 그러나 서구는 여전히 대범하엿다.

「그야 내가 어찌 알어」

「듣자에」

[illegible] 루 내저해두지 안햇서요?」

「아, 참」

「그럼 선우박사한테 그런 깜새도 안보이섯서요?」

「깜빡 이젓구먼」

「저런」

온갓 일에 대범하고 무심한 남편을 안해는 어이업시 처다 보앗다 파편한 누이동생을 가진 오빠는 어떤 종각이던가에 무심히 돌바가 아니거늘 이런 조흔 신랑ㅅ감을 개다가 안해의 당부도 한두번만이 아니어늘 이저버리단 웬말이가

「당신두, 참. 오빠 자격두 업구 남편 자격두 업구」

「자식이 업스니 부모 자격두 업구」

「부모가 안계시니 자식 자격두 업구」

「아무 자격두 업스시구료」

「하하하하」

우서버리지 안흘수가 업섯다

「그대신, 당신두 꼽아 봅시다 자식을 못나헛스니 안해자격두 업구 어머니자격두 업구 조모(祖母)자격두 업구 증조모 자격두 업구 또—」

「아이, 그만두세요 그런데 선우박사의 애인이라는 규수는 어떤 사람이어요?」

「하하하하」

또 먼저 우슴이 터저 나왓다 생각만 하여도 웃지 안흘 수가 업섯다. 우스면서 허리를 재처서 몸뚱이에 노힌 충우기를 조곰 끌어 당겻다 그리고 그우에다가 발목을 올려 노핫다 그뒤에 안해에게 고것을 가르키며

파만 왜까데까 왕래하는데 입회인이 그만 열적어저서 도망해 나오구 말엇지」

「장차 결혼까지 될것 갓습되까?」

여자—더구나 오동생의 책

隱退公演아페두고 돌아보는七十平生

—한번만더보라동당한그風采—

일대명창 이동백(一代名唱李東白)하면 전조선 방방곡곡에 아동 주졸까지도 모르는이가업다. 춘향전, 심청전, 새타령, 토끼타령 가튼것을 레코—드판에서만 들어도 그구성지고 멋덜어진 타나면 그동탕한 풍채가 마치 지상의 신선가기도 하고 당대의 명재상가기도하여 중용아페노코 청포홍대(靑袍紅帶)여 소리도 소리러니와 소리속모르는 신출내기나 부녀자들까지도 그풍도에 [illegible]

일을 기회로해서 본사주최인 이동백씨의게은퇴기념공연(李東白氏隱退紀念公演)을 어쉬구일 오는삼십일 이틀동안 시내부민관에서 성대하게 열기로 되엇다.

물론다시없는 이동백씨 주연으로 그의제자와 친지들의 찬조출연이잇서 금상첨화를 이루게지마는 이공연을 마지막으로해서 다시 씨의동탕한 풍채와 구성진 육성(肉聲)을 공중석에서는보고 듯지못하게것이니 씨의 육십년 동안의 회려한 성악계생활이 또한 성대하고 찬란하게 마지막장을 맺는 이기회에 씨의파란만코도 화려하던 일대기를 써서 이씨의 평과 우리독자들로 더부러 함께 살펴보기로하자.

씨의 관향은 경주요 본향은 종기(鍾埼)며 동백은 아명이다 본래 세거하기는 충청북도 진천(鎭川)이엇스나 씨가 나기는 충청남도 서천(舒川)이다 그계출(系出)이 소상하지는 못하나 그의증조가 풍류를 조하해 당대의 유명이라고하엿다니 망대 이동백씨로보면 그의 증조가 비조(鼻祖)가되는셈이다.

처음 고고의소리를 내기는 지금으로부터 칠십사년전인 병인(丙寅)년 이월조사흘날이엇스나 불행히 그해 시월에 부친이돌아가 씨는 강보(襁褓)에 쌋인채로 아버지얼굴도 못보고 청상과부인 편모슬하에서 자라다가 가겨도 넉넉지못하므로 백부슬하에 가서 수양되엇다 차차 철이 들자 서생한테 글을 배웟스나 글에는 그다지 재주가업서서 다른애들을 따라지못하고 게다가 또한 서생이 섯미가 고약해서 한술만 못외워도 종아리를 치고 한자만 물러도 꾸중이니 자연 이 글에는 마음이 뜨고 본래 타고난 우리 증조때부터 나려오는 풍류에 이기는 귀에 저진지라 어린마음에 어려운 글을 마저가면서 배우는것보다는 쉬운 언문을 익혀 소리를 배워보겟다는 결심을하고 열두살 되던해부터 소리를 배우려하엿스나 그백부가 또한 여간 야단을치지 안어서 어떤때는 모진매도맛고햇스나 소리배우고 시픈마음은 변치안흐므로 장가나 들여주면 마음을 잡을까고 생각햇든지 열세살에 장가를 들엇다. 그러나 장가를들고 생각해보아도 그백부의 미테서는 도저히 소리를 못할줄알고 우선 소리를 공부하자면 백부의 따로 살어야겟다고 권솔을 다리고 따로 나와 소리배우기를 결심하엿스니 어때부터『일대명창이동백』의 첫거름이 시작되는것이다(계속)

=一記者=

李東白 一代記 ①

라디오프로

二十一日(火) 春季皇靈祭

◇午前七時五〇分 宮城遙拜(第一放送에依함)
◇同七時五一分 (東)라디오體操(第一放送에依함)
◇同一一時五〇分 氣象通報
◇正午 (東)時報
◇午後零時〇五分 京城立唱 一、놀량 二、압山打鈴 三、뒤山打鈴 四、개고리打鈴 李命山 李命吉 卓福萬 金泰運
◇同零時三〇分 뉴—스 入學試驗合格者發表(京城)—京城公立工業— 同(平壤)—平壤二中—
◇同一時 俗曲 一、念佛 二、[illegible] 三、신아위 四、굿거리打鈴 大笒 方龍鉉
◇同一時三〇分 輕音樂(레코—드)
◇同四時 뉴—스
◇同六時 하—모니카와코—디온(京城) 一、하—모니카獨奏 組曲『銃後戀唱譜』金坡閑編曲 二、아코—디온獨奏 組曲『봄의선물』金純永編曲 기타—伴奏 金超坡 金紳春 金永影園
◇同六時 慰問文朗讀(平壤) 一、兵隊サンヘ 二、陸軍記念日 三、兵隊サンヘ 四、日の丸の徽章 五、陸軍記念日 六、陸軍記念日の所感 七、同 八、陸軍記念日の所感 南山公立小學校第三學年 城東公立小學校第三學年 實科公立小學校第三學年 城南公立小學校第五學年 明倫公立小學校第五學年 上南公立小學校第五學年 放臨公立小學校第六學年
◇同六時二五分 趣味講演『春分行事』 車相瓚
◇同七時 뉴—스天氣豫報
◇同七時三〇分 詠詩
◇同八時 唱劇調 一、短歌 二、唱劇調 朴綠珠 鼓手 丁元燮
◇同八時三〇分 라디오小說(京城) 人生의運命 方春海作 李白姬
◇同八時三〇分 名作이야기(平壤)『동·키호—테』—세르반테스原作 李孝石編 宋熙奭
◇同九時 歌曲 一、羽調頭擧 二、羽樂 三、界樂 四、界樂 五、編
◇同九時三〇分 뉴—스解說
◇同九時四〇分(東)時報 뉴—스 氣象通報 明日의曆 翌日順序

二十二日(水)

◇午前七時五〇分 宮城遙拜(第一放送에依함)
◇同七時五一分 (東)라디오體操(同)
◇同一〇時三〇分 氣象通報 料理製法 日用品時勢
◇正午(東) 時報
◇午後零時五分(大) 색소폰獨奏
◇同零時三〇分 뉴—스 入學試驗合格者發表(京城)—大東商業—
◇同一時一五分 家庭時間『痛風이야기』 醫學博士 李
◇同四時 뉴—스 職業紹介
◇同六時 라디오童話『어린이들이 읽을만한世界의名著』
◇同六時二五分 (平)講演『季節의名文』(三月篇) 李軒求
◇同七時 뉴—스 天氣豫報
◇同七時三〇分 뉴—스用語解說 光成中學 金永石
◇八時 京鄕歌謠 一、農年歌 二、방아打鈴 三、梁山道 四、興打鈴 五、靑春歌
◇同八時二〇分 歌謠曲(레코—드)
◇同八時三五分 連續野談(一)
◇同九時五分 室內樂 一、『孝子우블』 二重奏曲 一、第一樂章 알레그로 모데라—토 第二樂章 안단테 第三樂章 메뉴에트 第一바이올린
◇同九時四〇分(東)時報 뉴—스 氣象通報 明日의曆 翌日順序

動靜

『드메』當選祝賀會 本報懸賞 씨나리오懸募에 佳作으로入選된 李豪氏의『드메』(原名山峽)當選祝賀紀念會를 左記와가티 開催한다고한다
時日 三月二十一日午後五時
場所 瑞蘇永保그릴
會費 七十錢(當日持參)
發起人 徐恒錫 柳致眞 朴基采 安夕影 安鍾和 白鷗 金幽影

追憶의새로운 쉐코의藝術

이십년의역사를가진『체코·슬로바키아』공화국은 삼월십육일로 독일국의 [illegible] 명랑하고밝엇다 이것은 정치

이번형이 결과시키는일이거니와 우리는 이나라봉자고도는 기억에 새로운멧개의 추억이 잇다 첫째 연극에잇서서는 "인조인간(人造人間)" "곤충(昆虫)의 생활" "동을 쓴 이십세기 연극운동에잇서서 가장주목될 극작가요 연출가인 "차페크"형제를기억한다 더욱 제일세대 동력인 "마사릭"과 친교가기프다는 "카일·챠페크"는 객년 신이월 크리스마스날 이세상을떠낫다 조선서도 "곤충의생활"은 작고한 연화년(延禧年)씨가 연출한일이잇섯다

(☆)

그리고 영화에잇서서는 조선에 단두편밖에 소개되지안핫스나 그두편이 기괴우리머리에 인상을남기고잇다 그중하나은 "첫사랑"(原名 젊은戀人 Junge Liebe)이라는 사춘기의 소년소녀를 취급한 작품이다 이작품의감독은 "요세프·로벤스키"다 이작품에 "파울"로나오는 "바—샤·알로베크"와 "파울"의 사랑하는 "메리"로나오는 [illegible]이 청신하고 생기잇는 그분위기와 감독 어이작도 생생하다 총명이을 알후고애인"메리"에게 책구두를사주게다는결심으로 커다란종어를 잡든장면은 더욱이 처지지안는다 그리고 또하나는 "구스타—보·마하티"의 "갈두오른제작된 "春調"(原名사랑의심포니)다 "첫사랑"에비하야이작품이뵈여준 놀다는청년남녀의 난숙한 "러브신"더욱 에로티시즘을 지나치게 발자하다는 당국의 기휘에저촉된만큼 문제의작품이엇다

이이흘로 좋양에는 이나라의색다른 조혼영화가 수입된 일이업고 "마하티"감독은 미국에초청을바덧스나 아직그손을거친작품이업고 이태리에서 "춘수(春愁)"를 재작하엿다 그러나 "思春調"에 "에바"로나왓던 "헤디·키슬러—"는 헐리우드에가서 "헤디·타마—르"라고 개명하야가지고 영화에동장하게되엇다

(☆)

금후로 독일나치스정책미테서 파거의 체코·슬로바키아 적정서품인 영화는 다시기대하기어렵게될것이다

【사진(上)"思春調" 下는 "첫사랑"의場面】

不老長壽 强精回春 更少年藥
百補丸
平和堂 一劑十円

獨逸汽車票懷中時計 確正時間

國際洋行時計部 振替京城二〇六〇三番

누비니불
누비니불 누비천바 누비포단 各種누비
製造 卸 沙里院產業社
日本政府特許 朝鮮沙里院邑東里 振替京城一二五七一番 私書函沙里院局二十八號 商號(無代進呈)

治療師短期養成
鍼灸 器械鍼
英米獨佛特許 ○二十歲以上의男女修得保證
○朝鮮鍼術治療院開業營業 不振者歡迎退職官吏教員適
通信科·實地速成科
全國 無試驗開業
○優少資金好職業永久責任 官認免許書類完備即文獻送呈(郵券三錢必要)
京城府大和町二丁目五五 奧村療法朝鮮學院

尿路疾患
淋疾 慢性急性 淋疾性(膀胱炎) 腎盂炎、膀胱炎 細菌性膀胱疾患에
深達性殺菌消毒劑
糖衣錠 イスラビン (이스라빈)
本劑의主成分은……二、六ヂアミノ一〇メチルアクリヂニウムクロリッド
△武田發賣品
發賣元 大阪市道修町 株式會社 武田長兵衛商店 東京本町 株式會社 小西新兵衛商店

時計 完全修理 京城鍾路二丁目 普信堂時計舖

● 宿醉 ノーシン(노—신)

學生募集
舊名 滿洲自動車學校
改稱 滿洲自動車專門學院
每月一日新學期開始
奉天自動車株式會社附屬 創立以來十七年設備全滿第一、合格率最高、就職迅速、在學生三百名、寄宿舍完全 活動寫眞教育、乘用車及トラック練習 ▲學則請求次第無料進呈
本科 三個月卒業 受驗科 一個月卒業
奉天商埠地十一緯路五五 電話(二)二九四四番

安東縣官電街十三號 本報安東縣支局 長電話二七四四番

味の素(아지노모도)
여느곳에서든지 무슨요리에든지 맛잇는요리를 만드시는분은 모다 아지노모도의 애용하시는분들입니다!
李王家御用達 味の素本舖 株式會社 鈴木商店

카모스의븐는먹배당
スモカ齒磨
『스모카』는主로喫煙家의齒磨입니다 故로『스모카』를使用하면齒牙의 [illegible] 그리고喫煙家아니라도 齒牙를純白하게빗나게합니다 『스모카』는適度의硬度에서오는口中의爽快—食慾의不進! 그것을防止하고 口臭를 [illegible] 『스모카』의粉末에는適度의調劑를주어잇슴니다 그것은 [illegible] 約一個月 [illegible] 입니다!
雜貨店 化粧品店 藥店에 있음 [illegible] 十五錢

桃花劇場
三月十九日부터二十二日까지(四日間) 『特別名畫鑑賞週間』
每日晝夜二回 一時七時十五分始映 大衆料金階上二十錢階下十錢均一
◇松竹文化映畫部特作 現地同時錄音のルボルタジュ映畫 曉光(シイコウ)
◇松竹京都超特作 監督 冬島泰三氏 浮名さんげ 主演 坂東好太郎 堀正夫 北見禮子
パ社超特作品 ロイドのエヂプト博士 監督 エリオットニュジェント 主演 ハロルドロイド フエリスウエルチ
次週—地獄の秘密、天晴者、歌の天使 公開待

映畫は日活
廿二日より三日間
◇日活多摩川超特作 路傍の石 原作 山本有三 監督 田坂具隆 小杉勇、片山明彦 瀧花久子、江川宇禮雄 主演
米リパブリック社大作 海底下の科學戰 レイ・クラッシ・コリガン主演 驚きさる科學の驚異戰
各社ニュース

第一劇場 鍾路四丁目 電光一七五五番
雲霧仁左衛門 海江田譲二主演 土肥正幹演出
次週豫告—海の巨人、樂園の合唱 雲霧仁左衛門後篇
東寶映畫社超特作 古川綠波 神田千鶴子 共演 ロッパのカラマサごん
東寶映畫社超特作 岡田敬演出 殿方は嘘つき

三月十八日부터四日間 大衆料金階上二十錢 每日二回十二時 夜二回七時
伊太利지네·스페다三가映畫社特作 마리오가메리이監督

松竹映畫
廿二日より五日間
◇松竹大船超大作 南風 原作 林芙美子 監督 澁谷實 田中絹代、佐分利信
いまだかって比類なき高いスタッフとキャストより成れる文藝映畫の凱歌
◇新興京都特作 水戶の小天狗 大谷日出夫 寶川潤子
◇松竹大船京都合作 會津の娘達
各社ニュース
マネキ

東洋劇場 電話 2154 3640
三月十八日부터 東洋劇場 [illegible]
사랑에 속고 돈에 울고
「故鄕의 봄」
「貧富의 境遇」